

软件文档名称: JDSmsSA  
编写文档日期: 2014-01-10  
软件文档作者: 北京春笛网络信息技术服务有限公司

## 金笛短信群发机器人使用说明书

### 1、金笛短信群发机器人的安装

1.1 双击下图安装金笛短信群发机器人

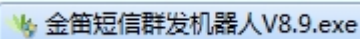

1.2 开始安装

1.3 点击下一步，勾选我接受“许可证协议”，如图

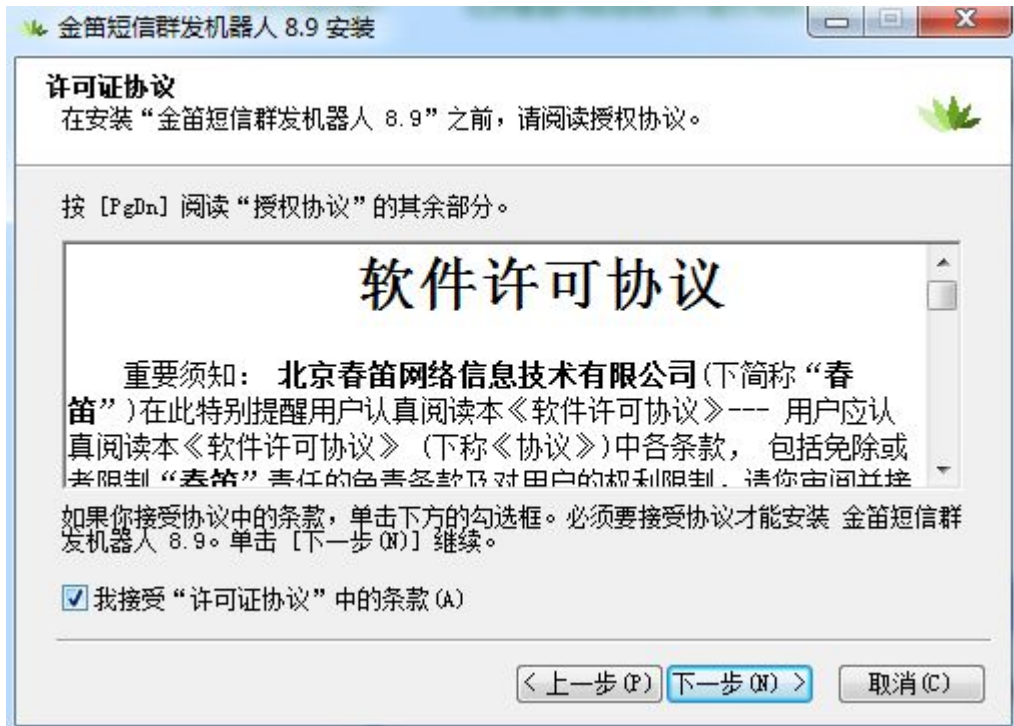

1.4 点击下一步，选择您要安装的目标文件夹即可，例默认安装，如图

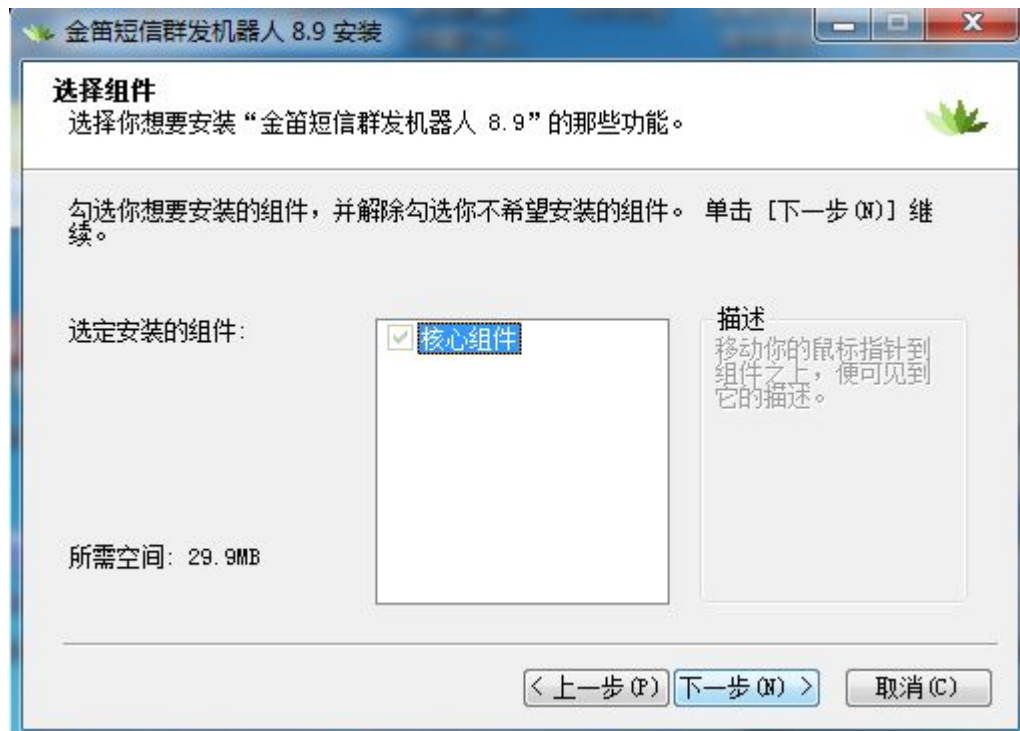

#### 1.5 点击安装按钮

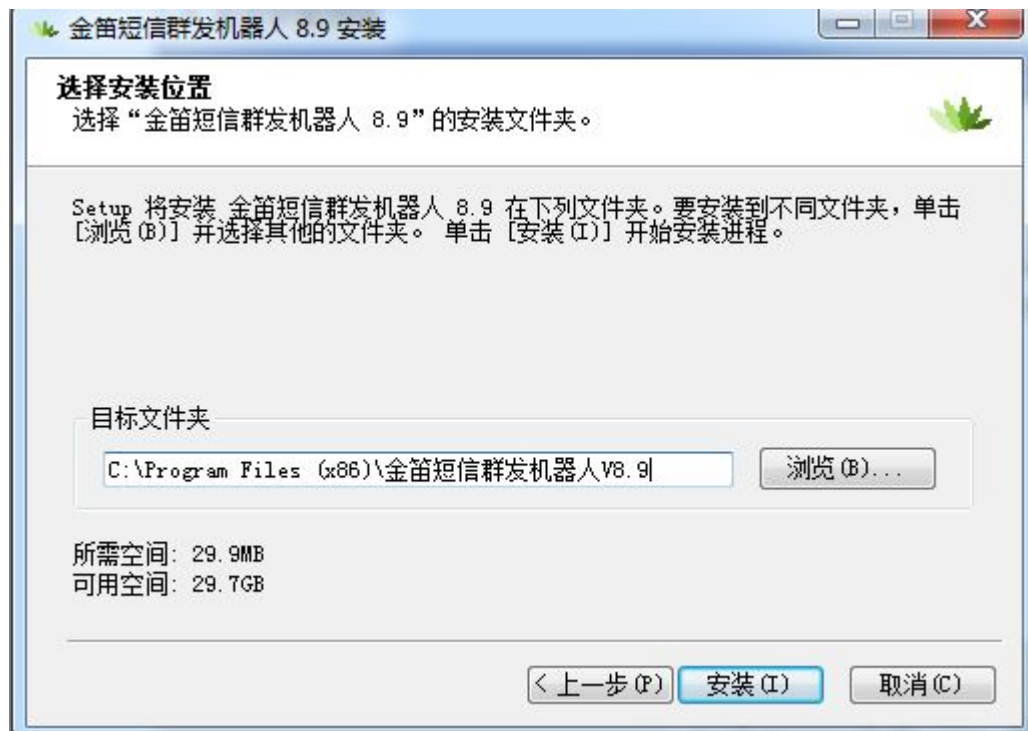

#### 1.6 安装完成



## 2、金笛短信群发机器人界面

2.1 打开金笛短信群发机器人，如图所示

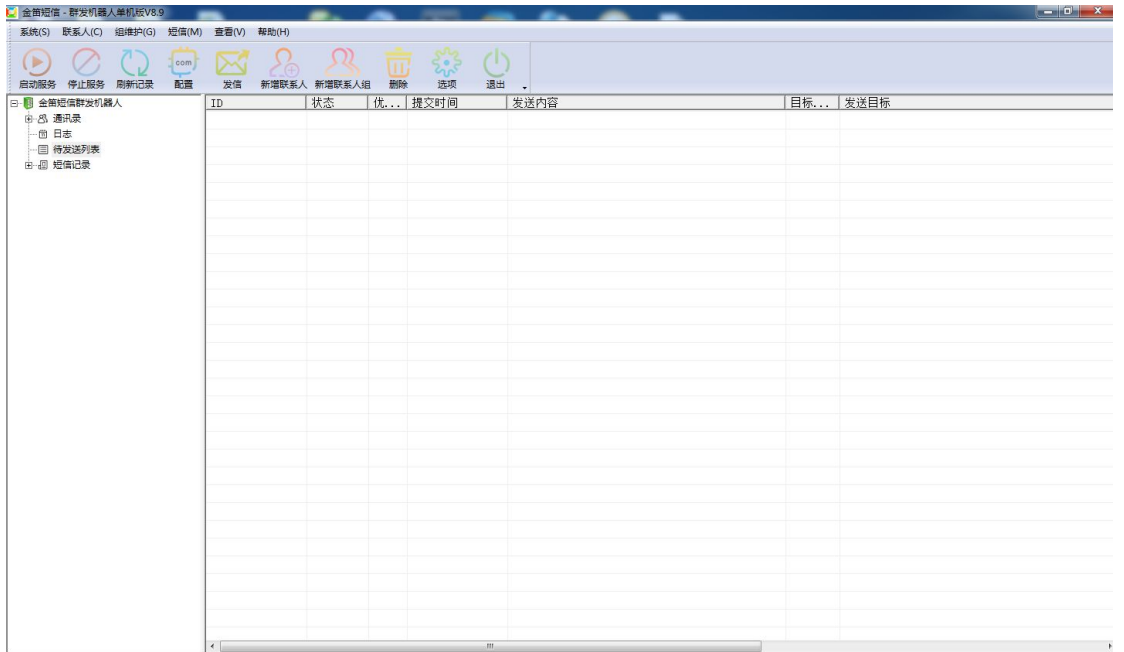



检测结果如下:

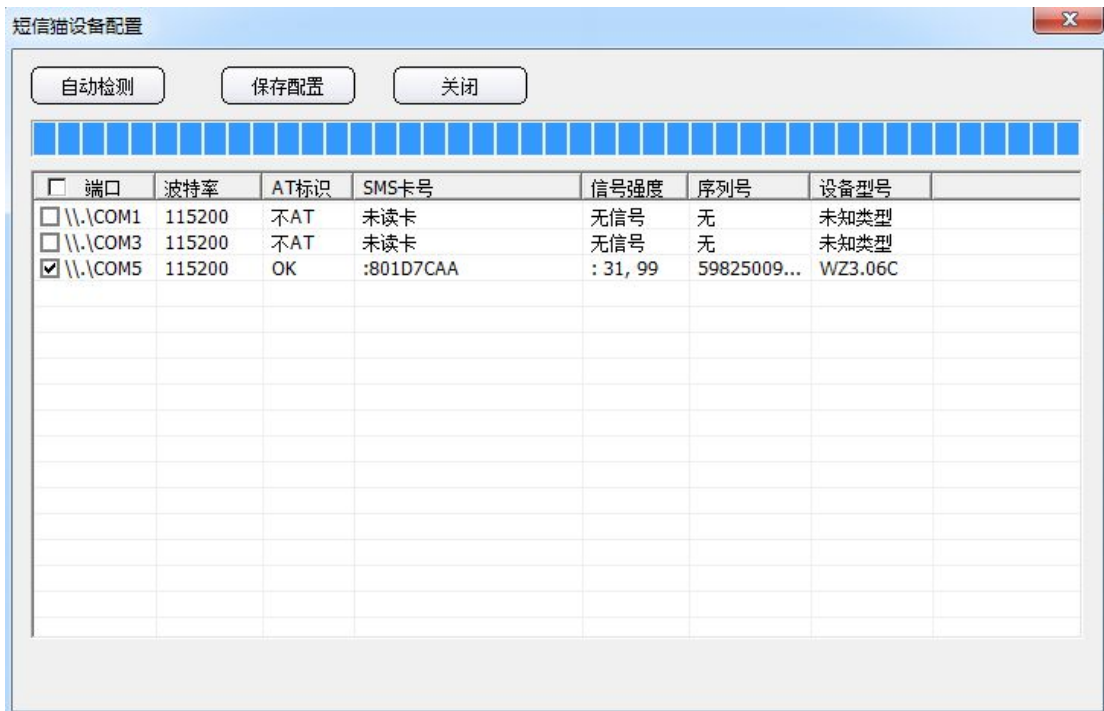

检查默认列出 COM1 口。是本机的 COM 口，如果您是串口（COM 口）设备的话，就是 COM1 口。如果您的设备是 USB 口的，首先先安装 USB 转串口驱动，然后把 USB 设备插上 USB 口上。从我的电脑-属性-硬件-设备管理器-端口就可以看到虚拟出来的 COM 口。如图

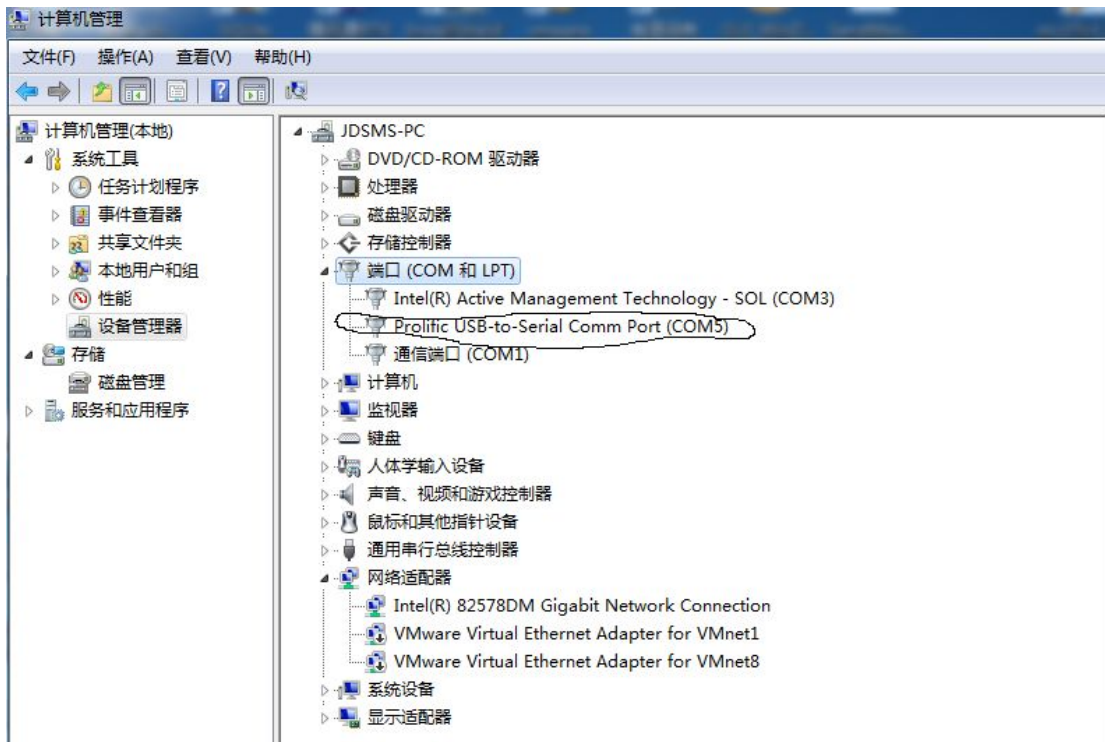

检测完之后，勾选你要使用的设备，点击保存配置，关闭，点击启动服务就可以正常收发短信了。



## 2.2 新增联系组

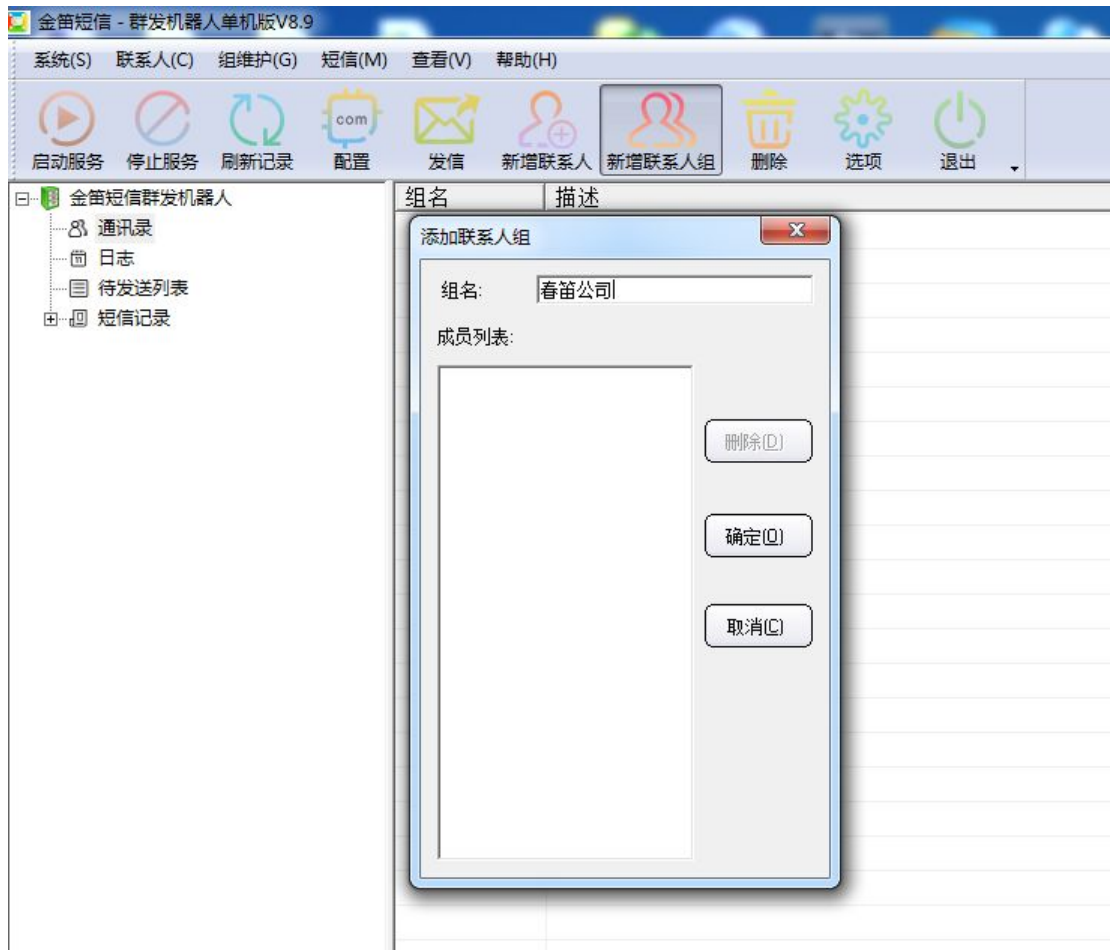

添加成功后的界面



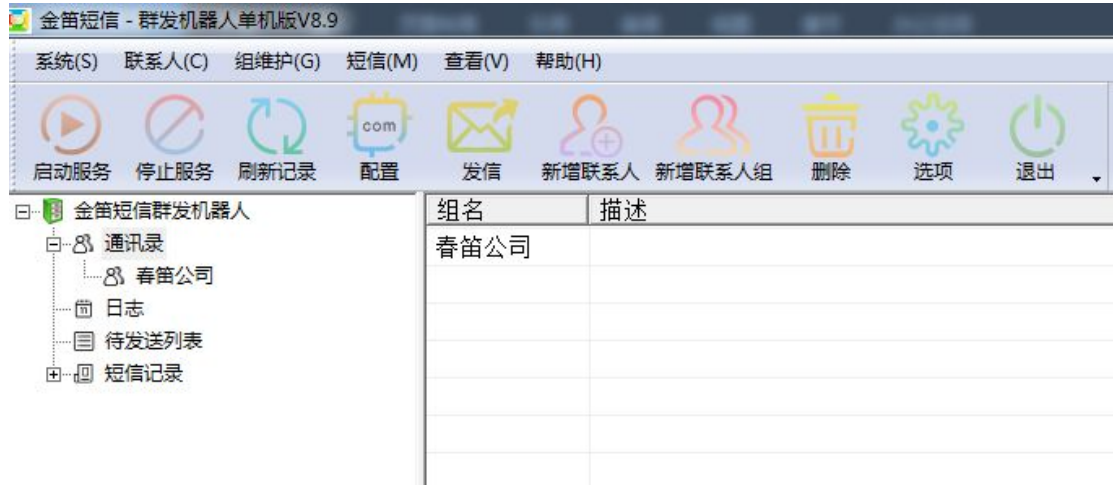

### 2.3 新增联系人

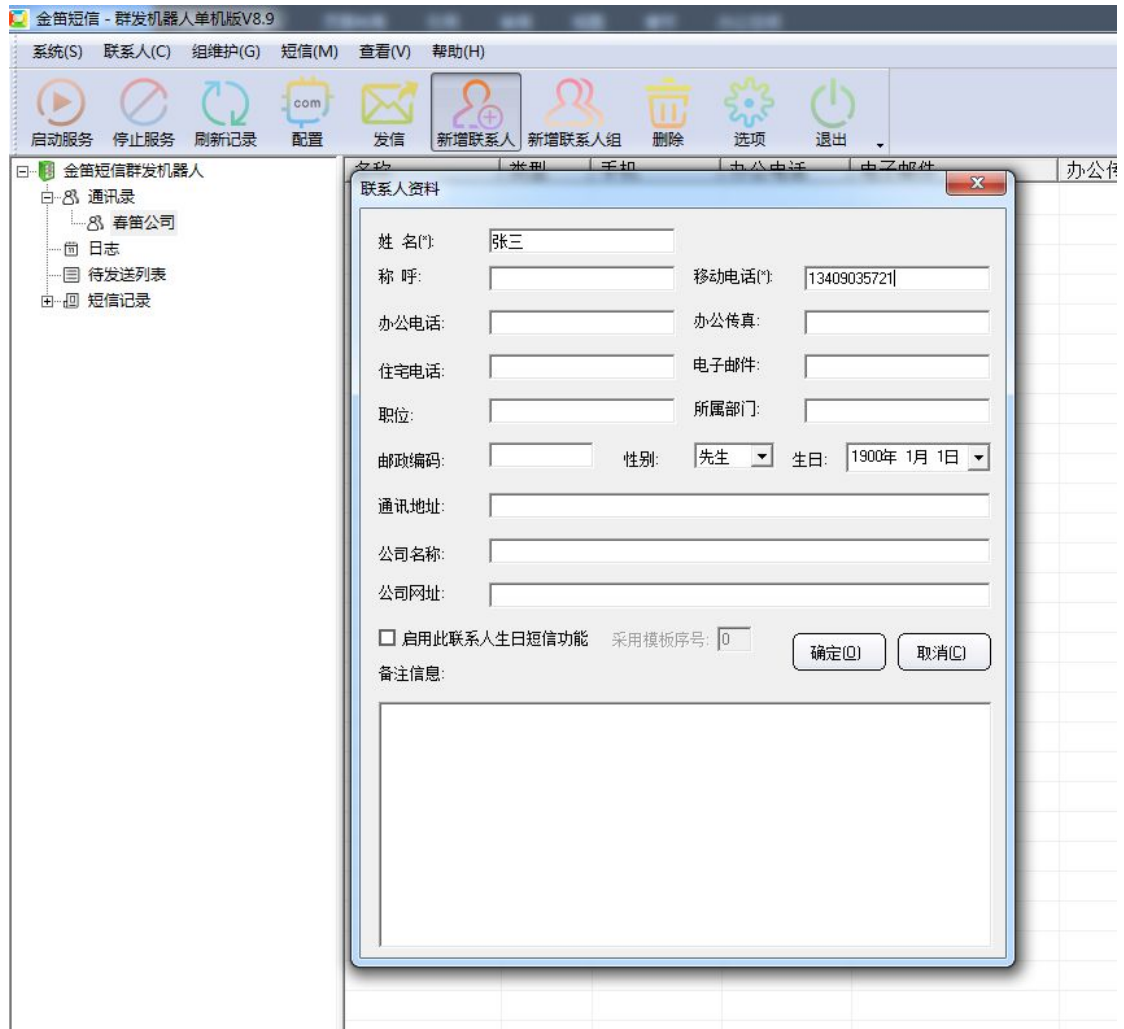

添加成功后的截图

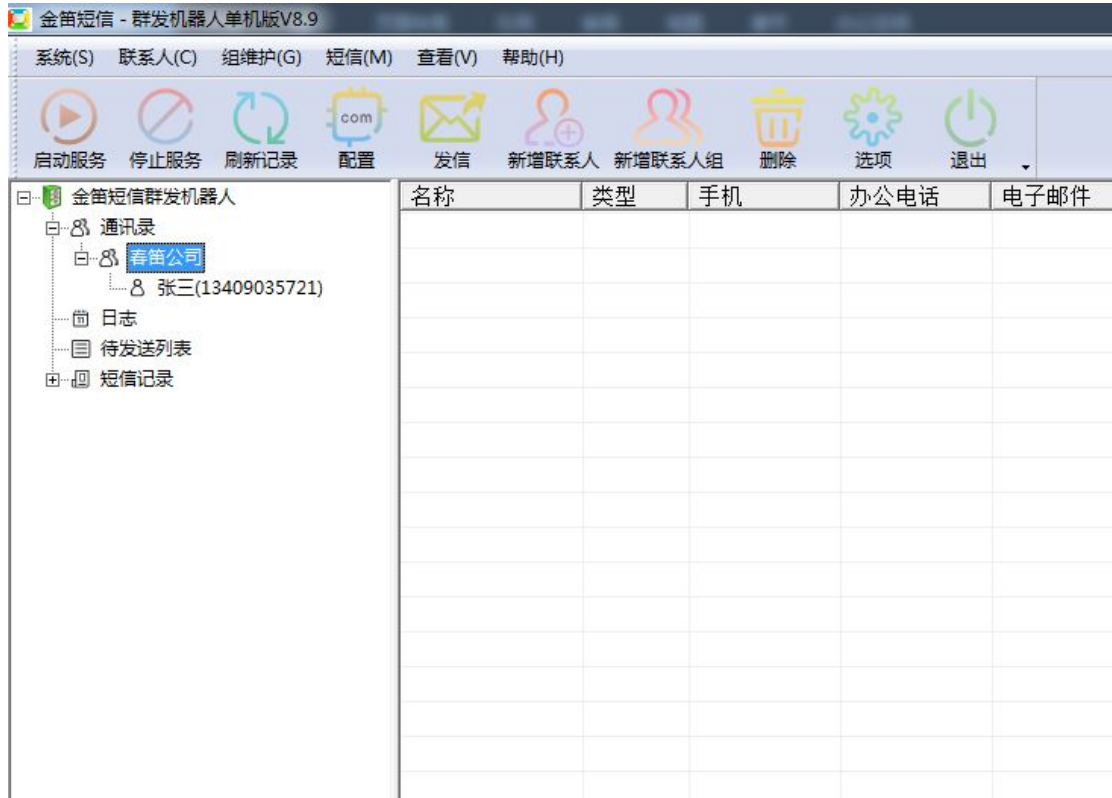

从文件中导入联系人(支持 CSV 格式)

文件格式如下

姓名和移动电话是必填项

	A	B	C	D	E	F	G	H	I	J	K	L	M	N	O	P	Q	R	S
1	姓	名	移动电话	生日	性别	备注	邮编	职务	单位	家庭电话	网站	办公电话	传真	电子邮件	办公地址	部门			

如果不清楚，可以选中通讯录，邮件导出联系人，可以生成一个空白的模板



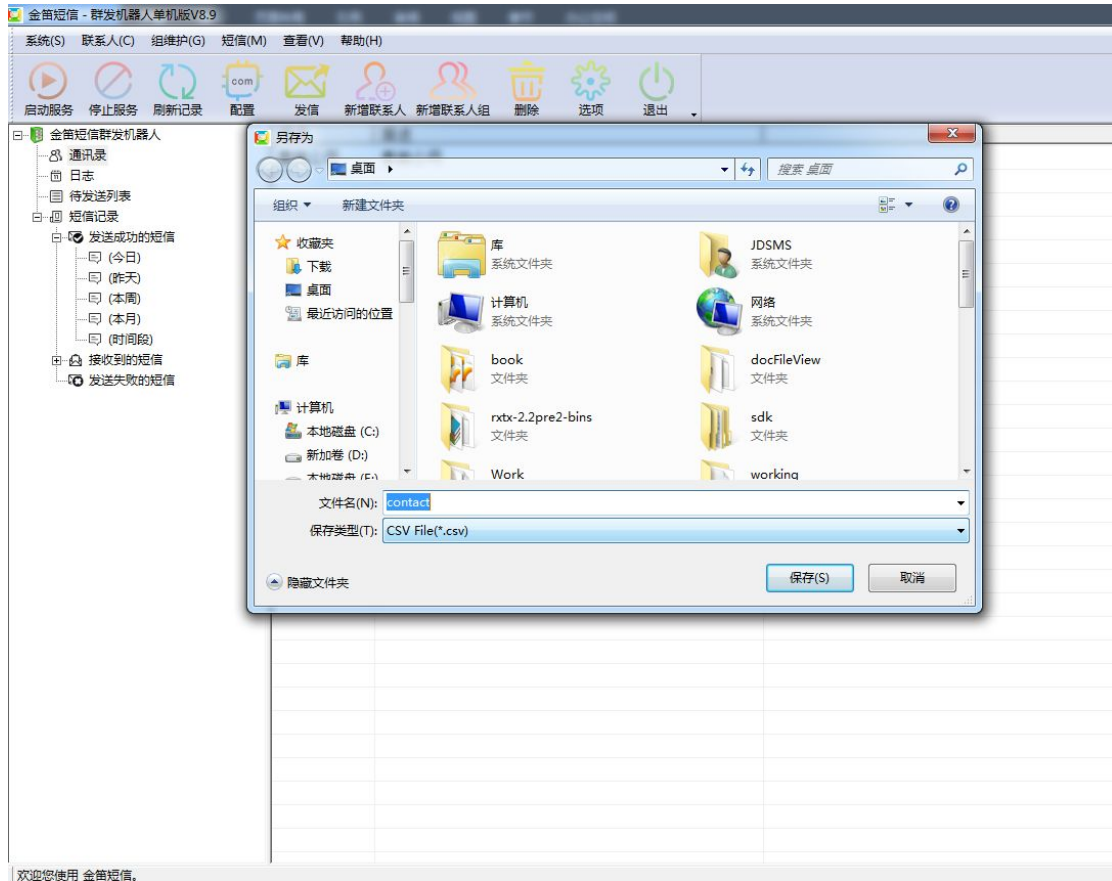

### 2.4 发送短信

点击工具栏按钮发信

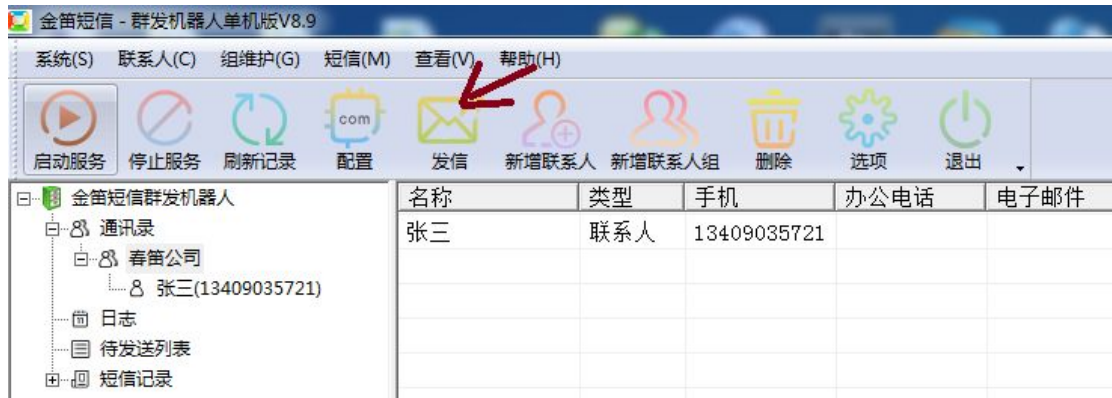

截图如下:

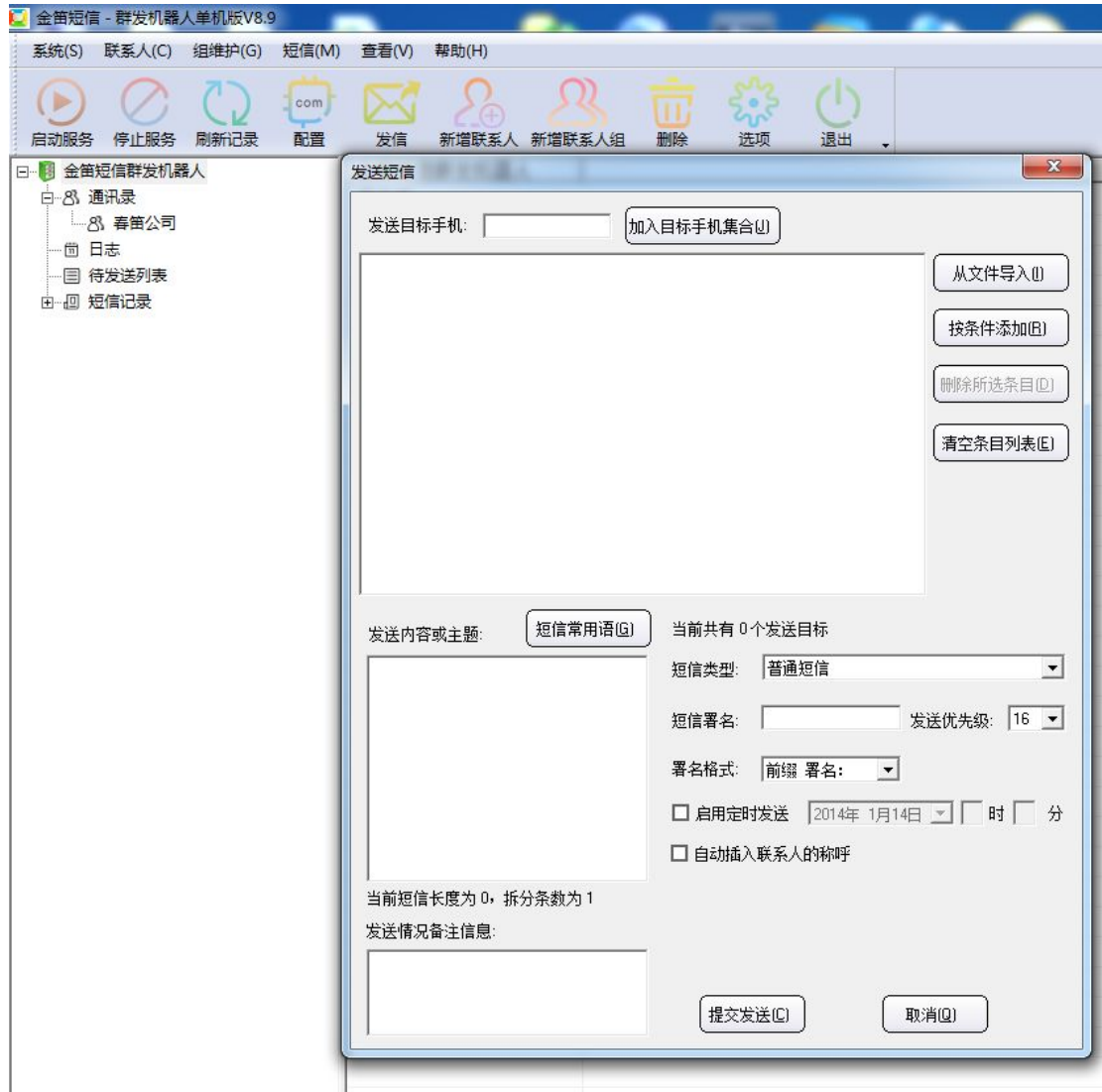

通讯录上信息添加到目标手机集合中

1: 发送给所有人

双击通讯录，即可把所有手机号添加进去

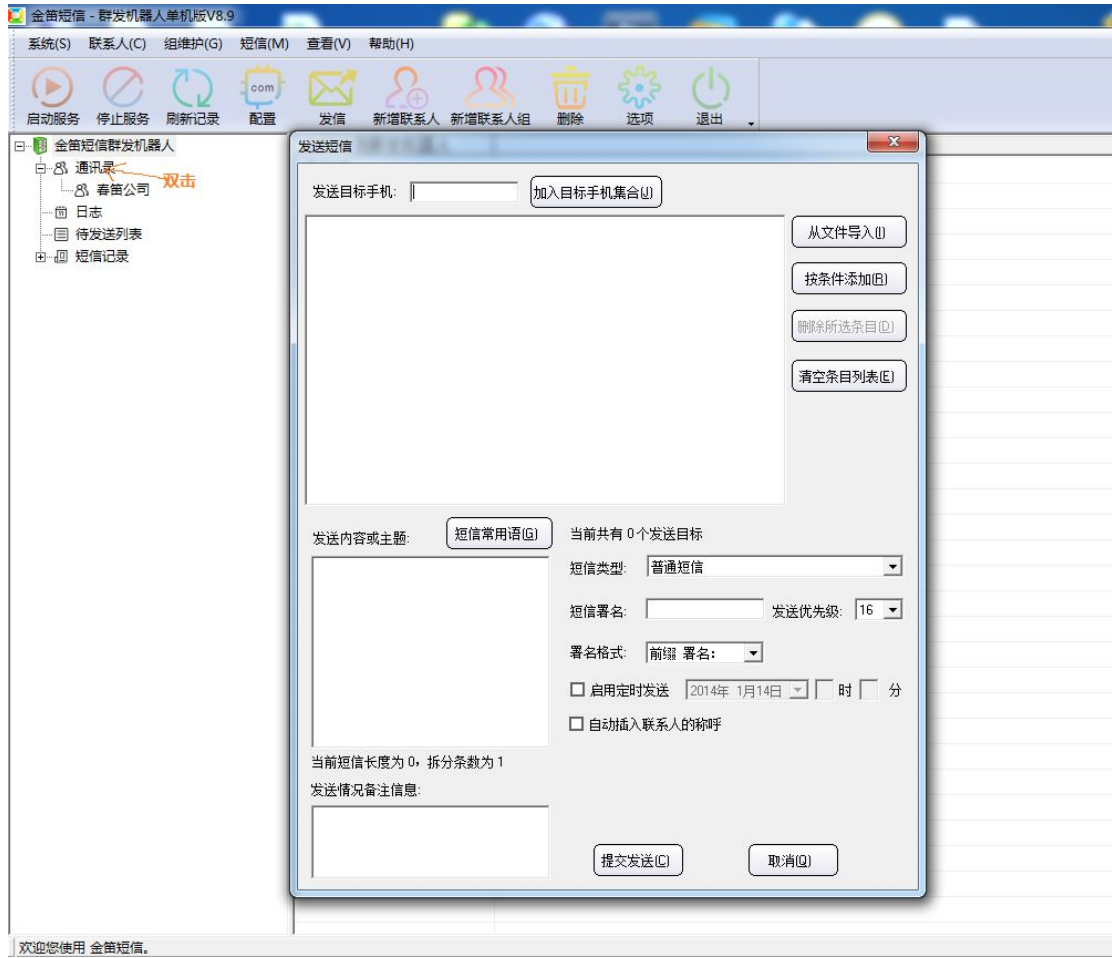

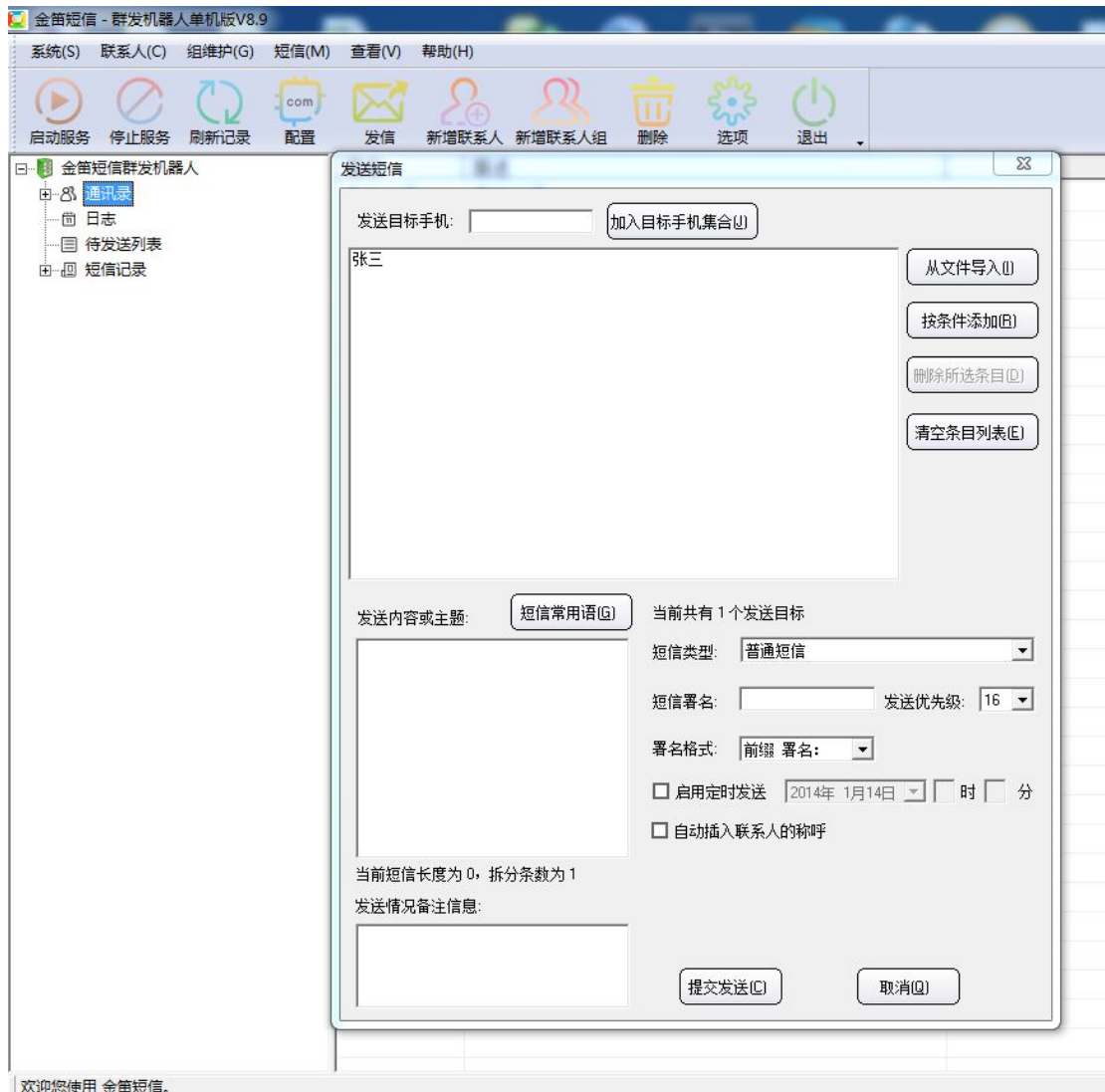

## 2: 给某个组发送短信

双击这个组即可把这个组的手机号码都添加到目标手机集合中。

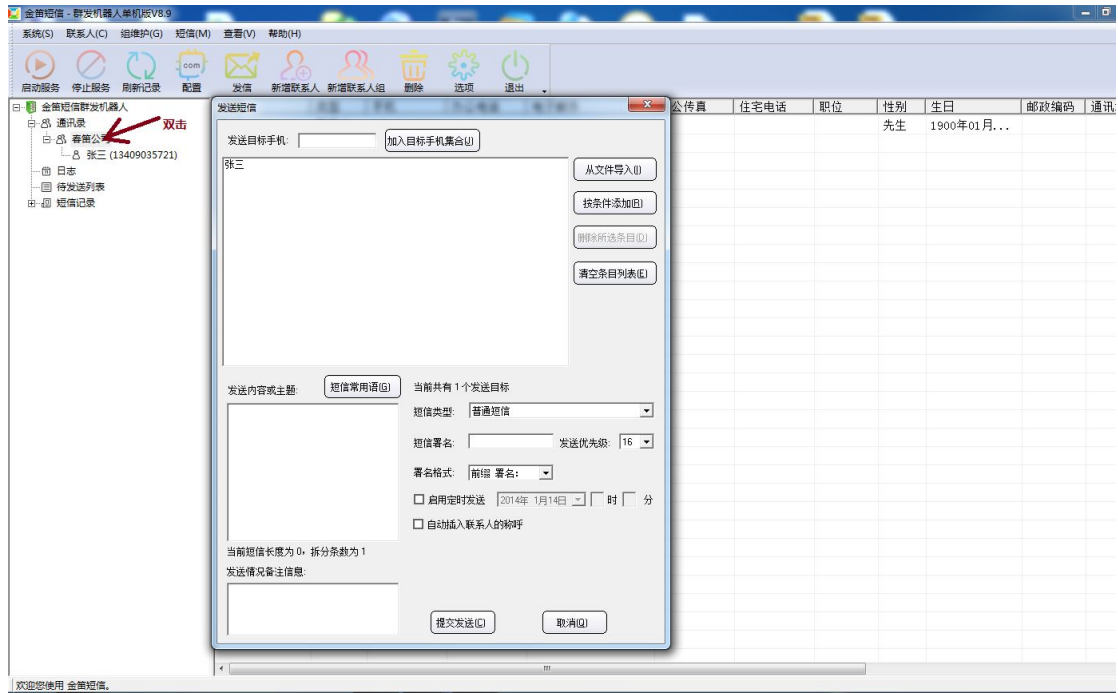

3: 给某几个组发送短信

只需依次双击这几个组即可。

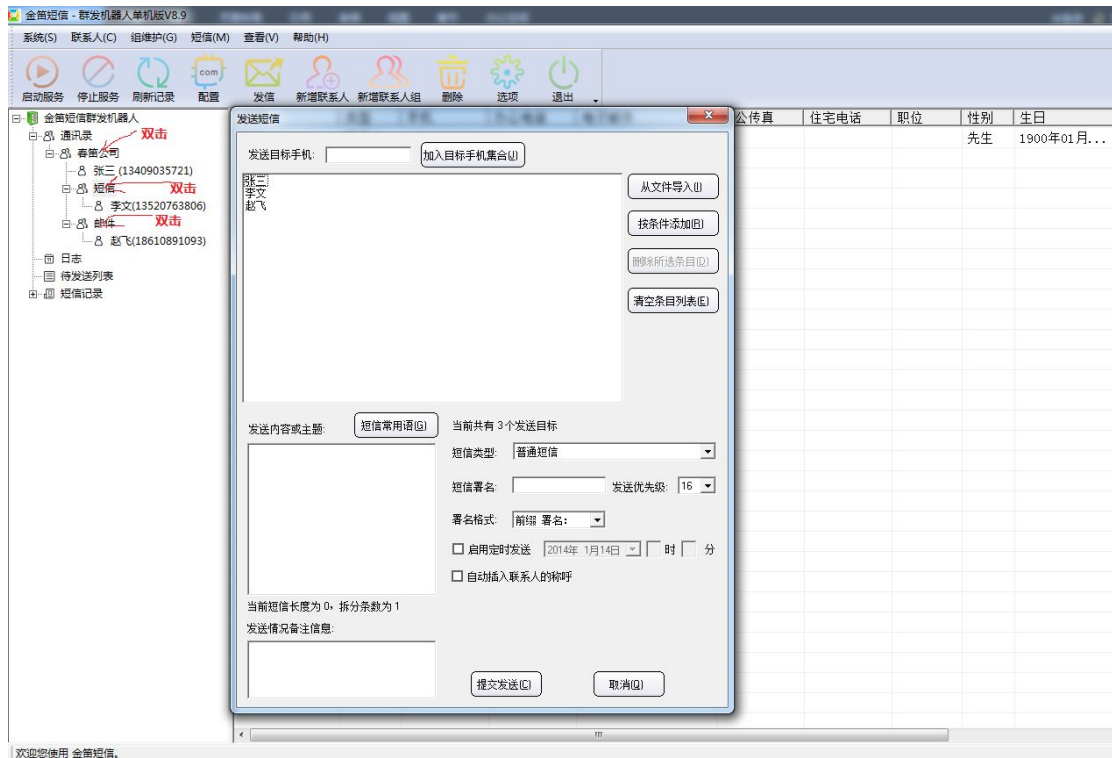

4: 从文件导入发送短信

支持 txt 格式, 和 excel (\*.xls)格式  
txt 格式如下



Excel 格式如下:(第一行需要填上 DestTel),从第二行开始填写手机号码)

	A	B	C	D	E	F	G	H	I
1	DestTel								
2	13520338988								
3	15665885670								
4	18310409073								
5	13520763807								
6									
7									

5:发送闪信



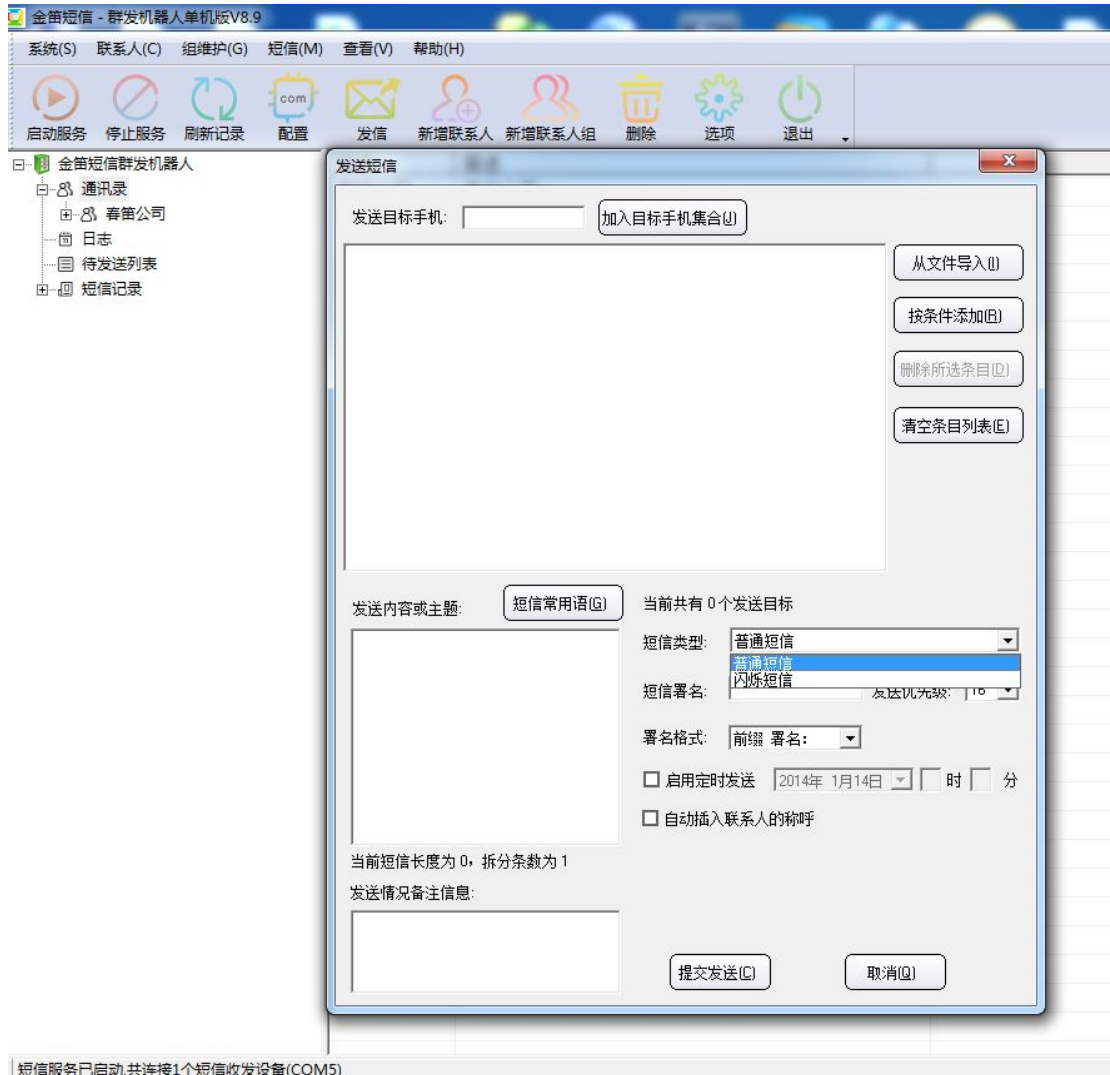

在右边的短信类型里选择闪烁短信即可

## 6: 短信常用语

可以设置一些常用的短信内容(比如问候语,办公用语等)

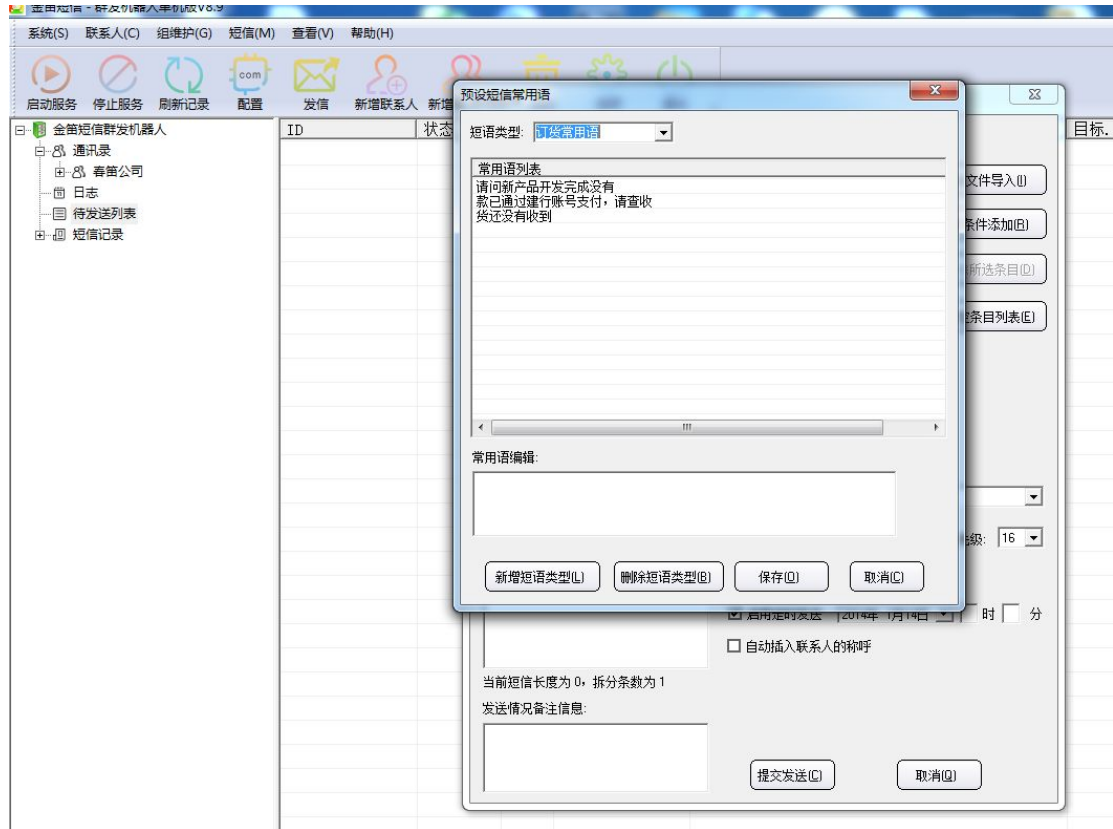

可以新增短信类型，添加常用语

#### 6:短信发送界面的其它设置

短信署名: 发送内容里加入签名:可以选择加到前面或者后面

发送优先级: 优先级数值越大, 优先级越高

发送短信

发送目标手机:  加入目标手机集合(O)

从文件...

按条件添...

删除所选...

清空条目...

发送内容或主题: 短信常用语(G)

当前共有 0 个发送目标

短信类型: 普通短信

短信署名:  发送优先级: 16

署名格式: 前缀 [署名]:

启用定时发送 2014年 1月14日 时 分

自动插入联系人的称呼

当前短信长度为 0, 拆分条数为 1

发送情况备注信息:

提交发送(C) 取消(Q)

1  
2  
3  
4  
5  
6  
7  
8  
9  
10  
11  
12  
13  
14  
15  
16  
17  
18  
19  
20  
21  
22  
23  
24  
25  
26  
27  
28  
29  
30  
31  
32

定时发送短信: 可以发送定时短信

发送短信

发送目标手机:  加入目标手机集合(I)

从文件导入(I)

按条件添加(B)

删除所选条目(D)

清空条目列表(E)

发送内容或主题: 短信常用语(Q) 当前共有 0 个发送目标

短信类型: 普通短信

短信署名:  发送优先级: 16

署名格式: 前缀 [署名]:

启用定时发送 2014年 1月14日 时 分

自动插入联系人的称呼

当前短信长度为 0, 拆分条数为 1

发送情况备注信息:

提交发送(C) 取消(Q)

自动插入联系人称呼:

如果选择了这个选项,并且通讯录有这个手机号的话会把姓名插入到短信内容前  
一个完整的短信发送过程

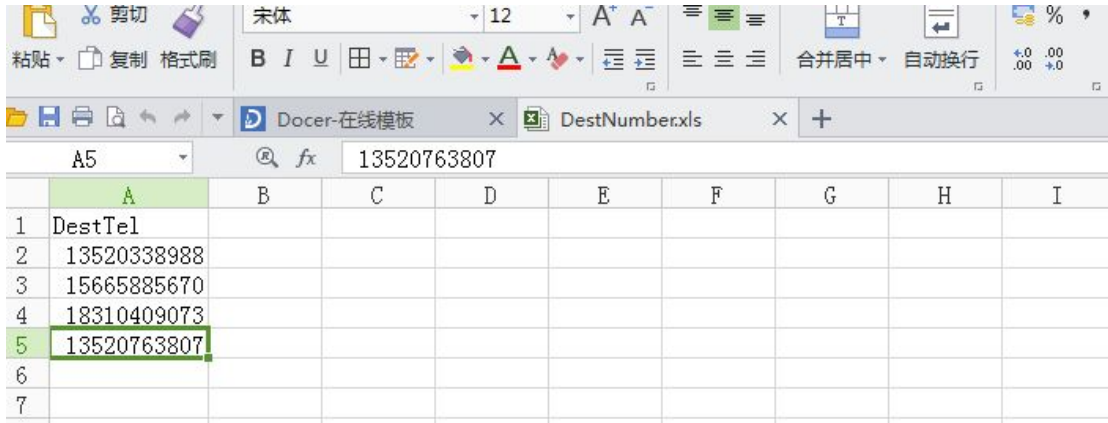

The screenshot shows an Excel spreadsheet with the following data:

	A	B	C	D	E	F	G	H	I
1	DestTel								
2	13520338988								
3	15665885670								
4	18310409073								
5	13520763807								
6									
7									

导入此 Excel

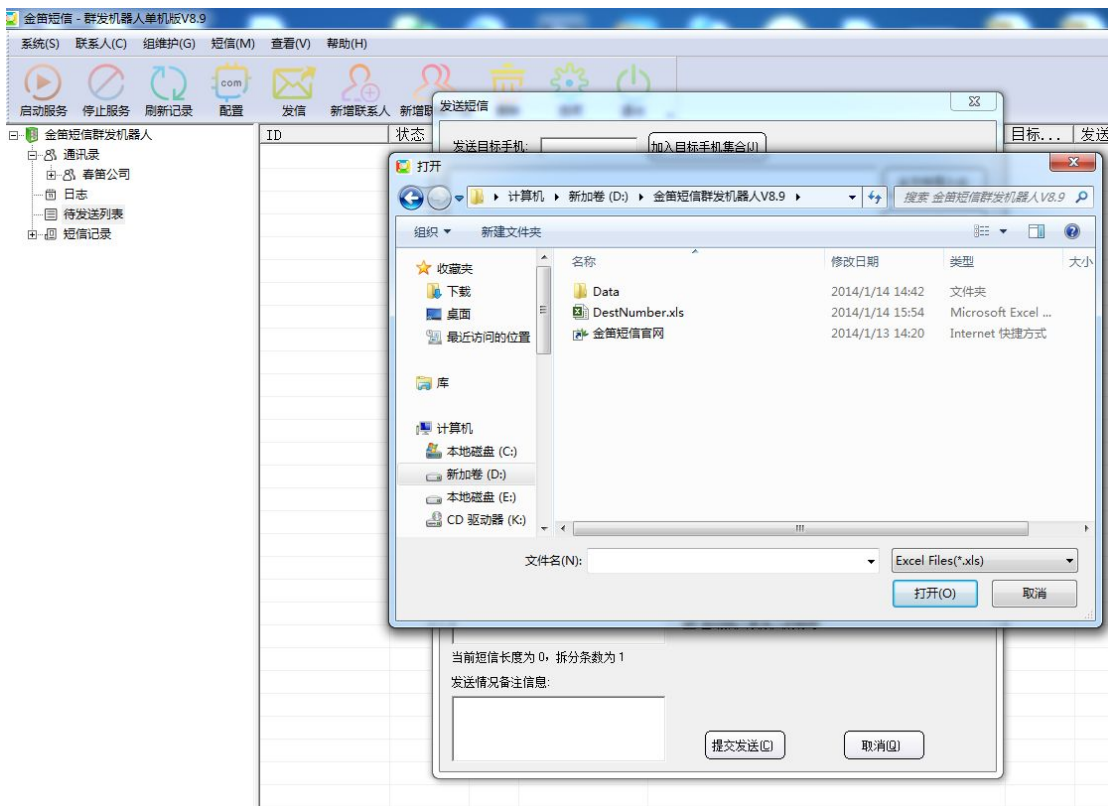

导入完成后的截图



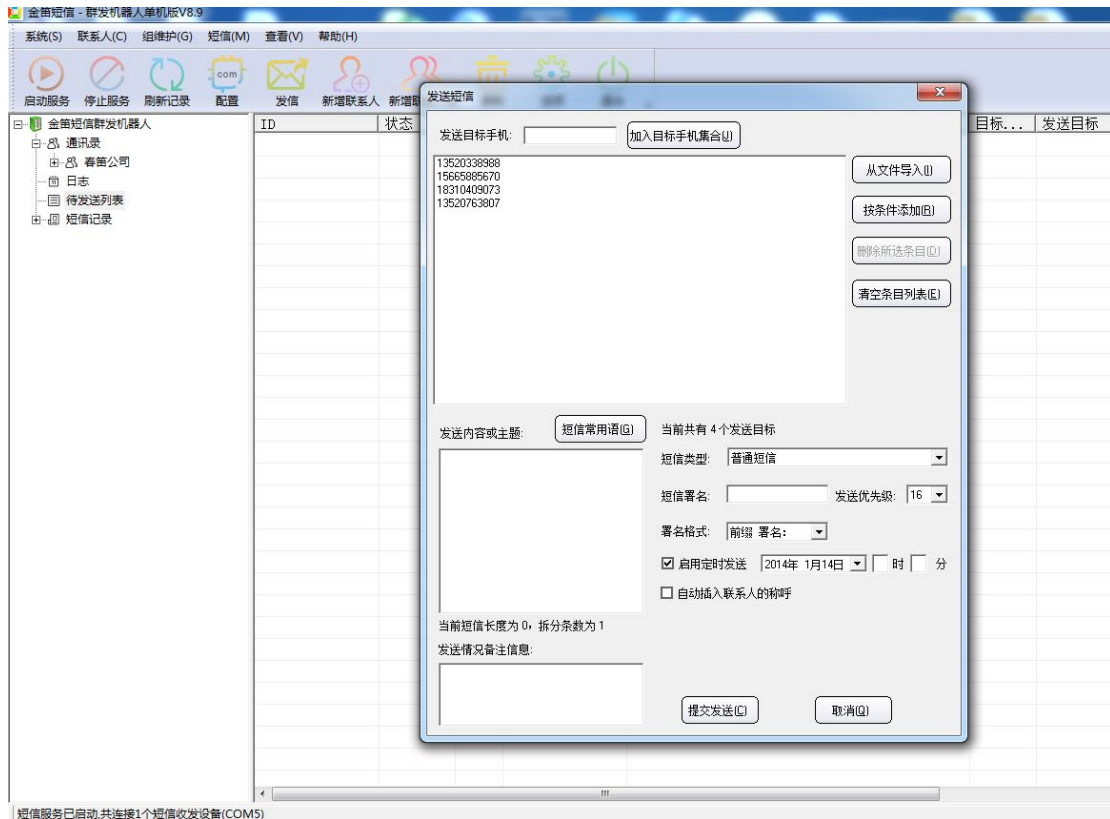

### 点击短信常用语

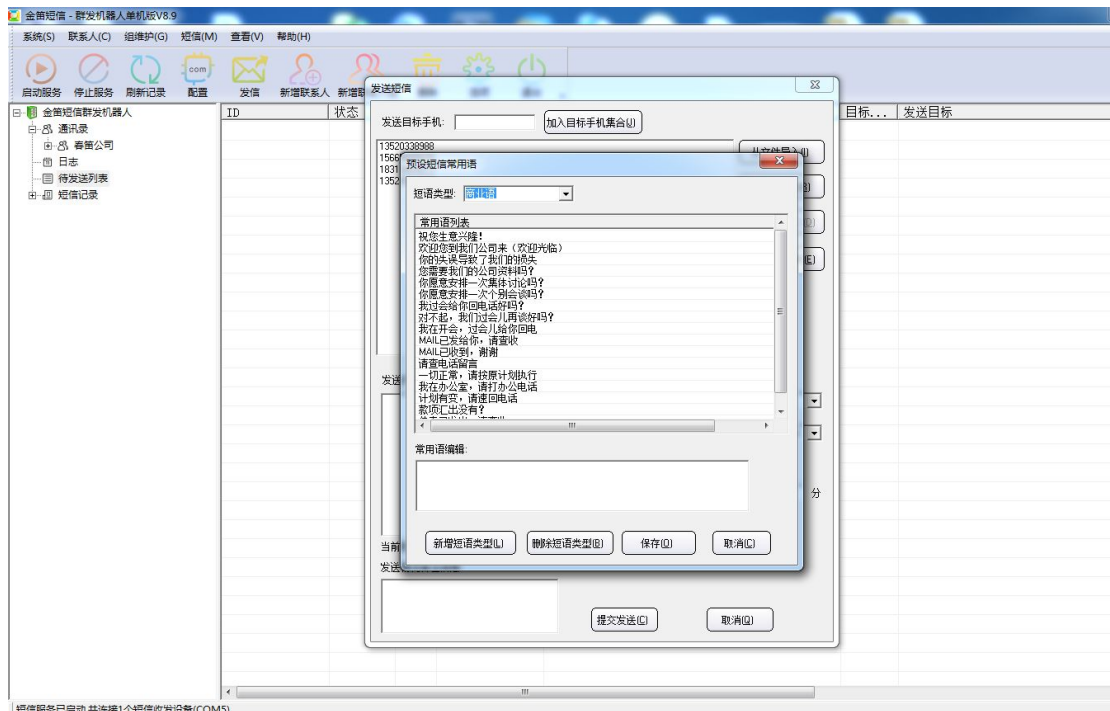

选择分类后，选中一个常用语，双击即可把常用语添加到发送内容中

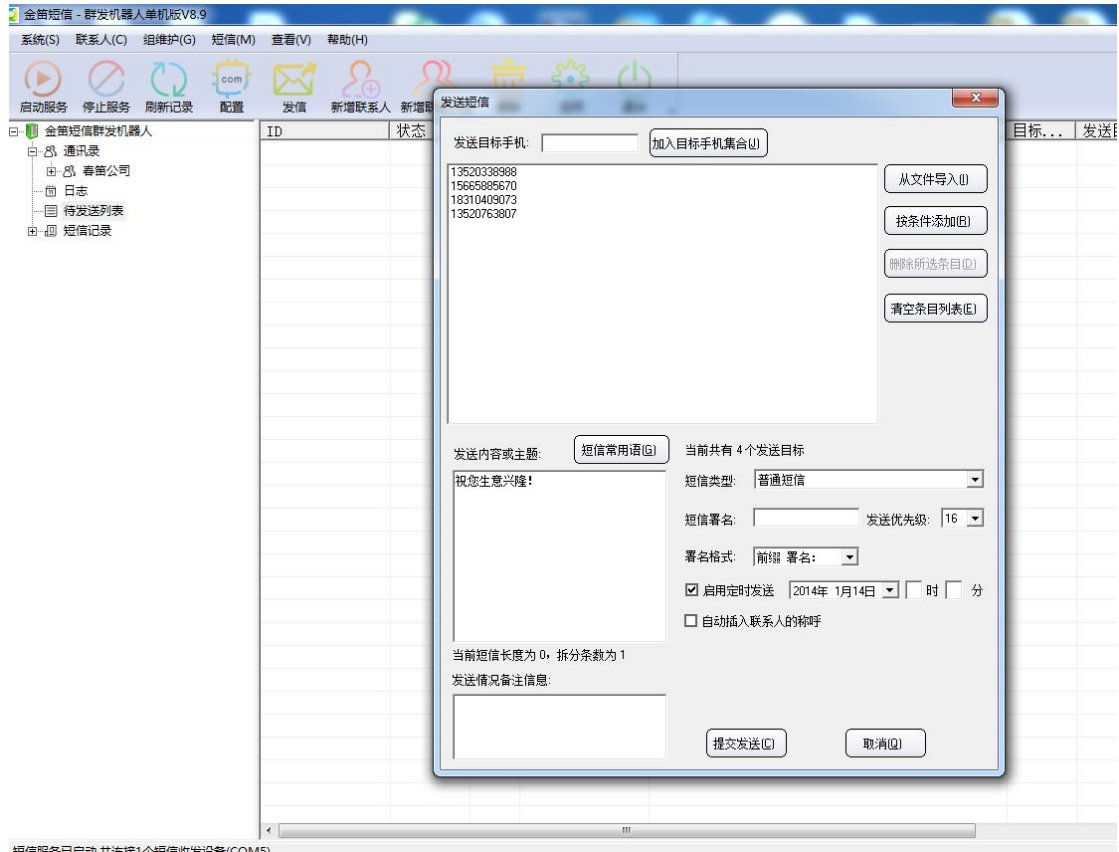

短信服务已启动,共连接1个短信收发设备(COM5)

点击提交发送

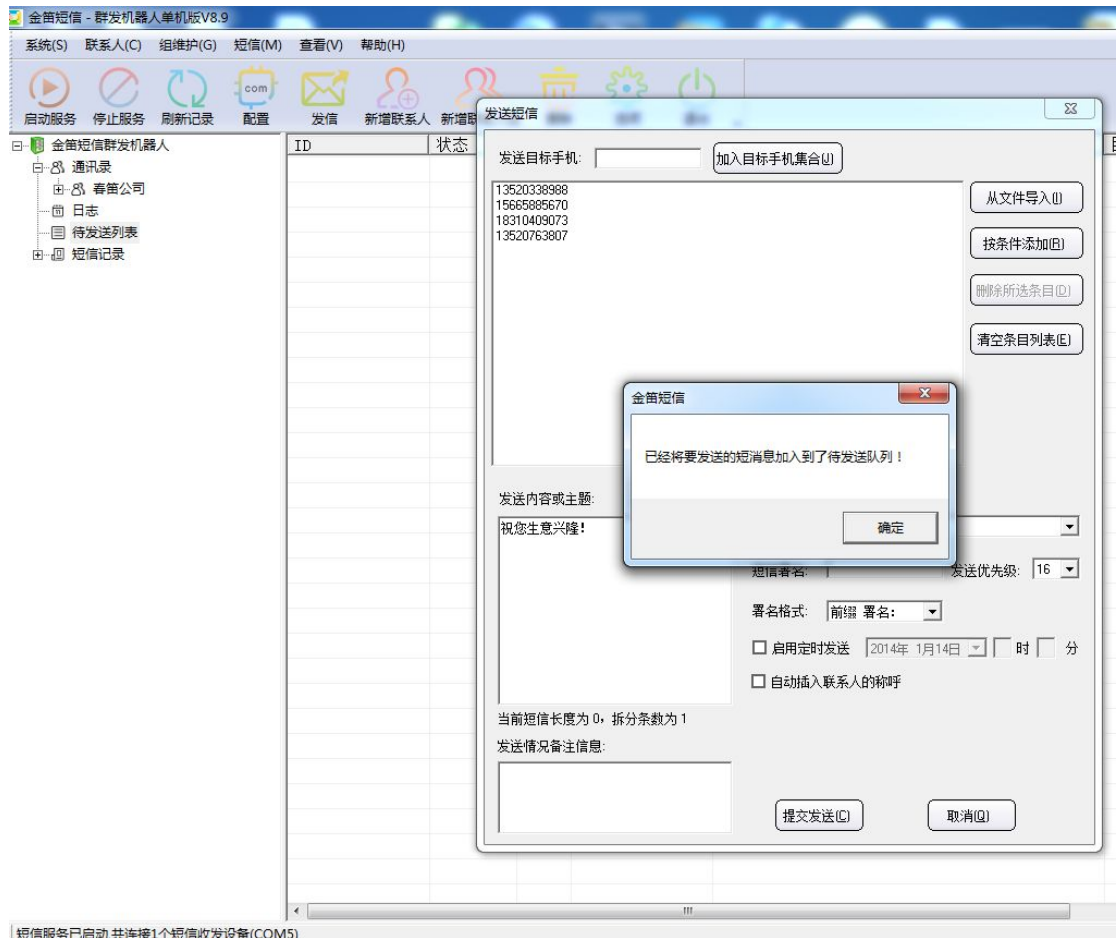

短信服务已启动,共连接1个短信收发设备(COM5)

点击待发送列表可以看到刚才提交的短信

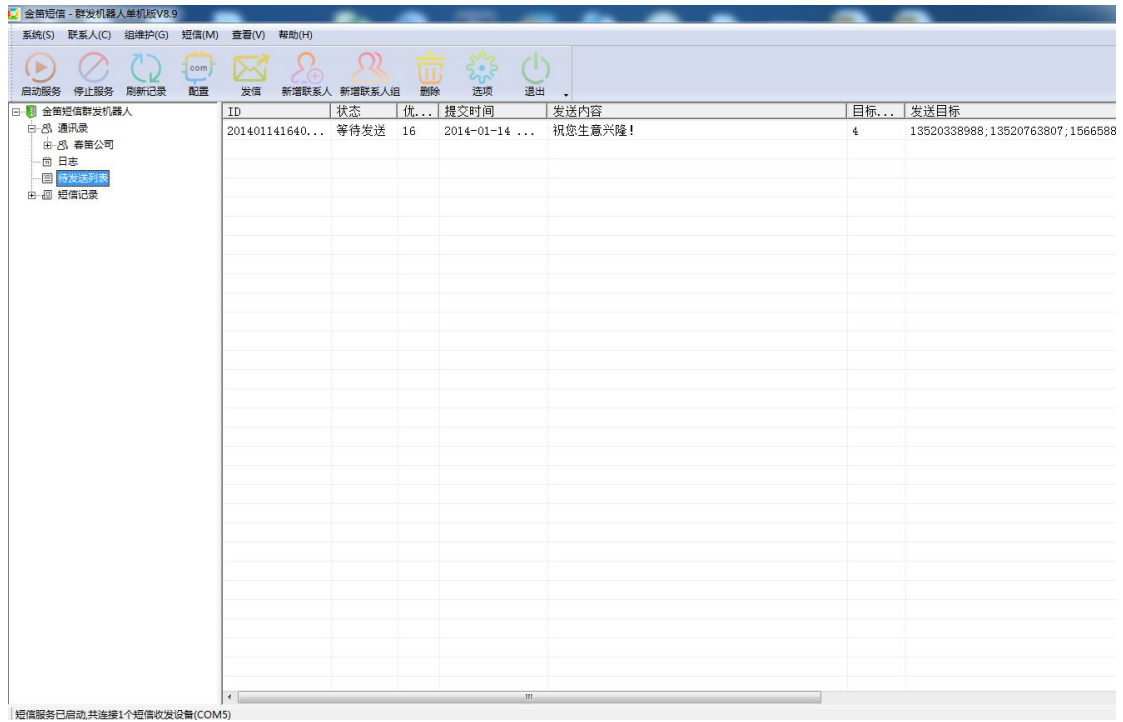

待发送列表会自动刷新，发送完成后的截图如下:

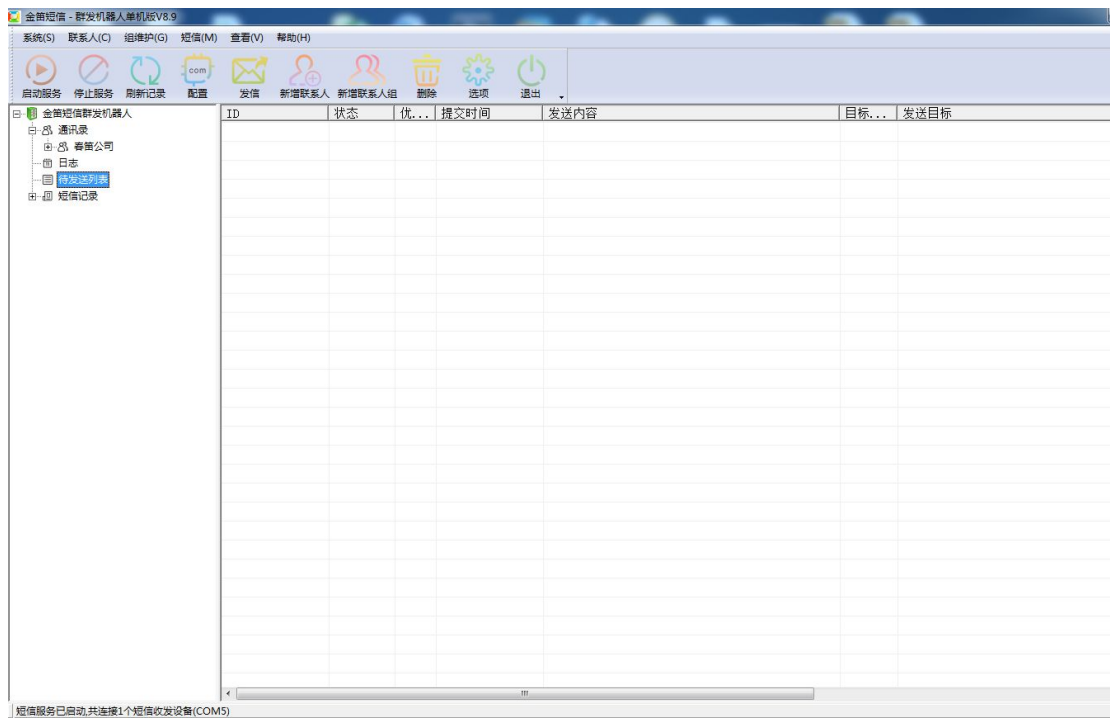

点击短信记录，会看到刚才发送的短信状态

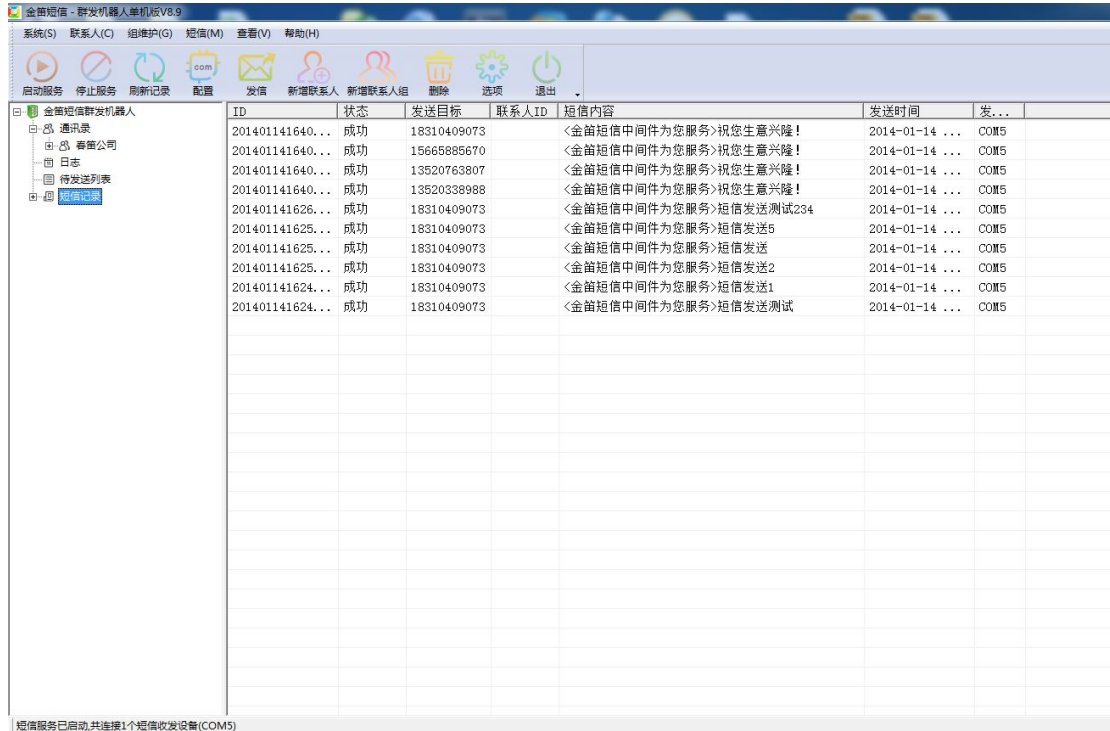

## 2.5: 删除

### 1: 删除分组

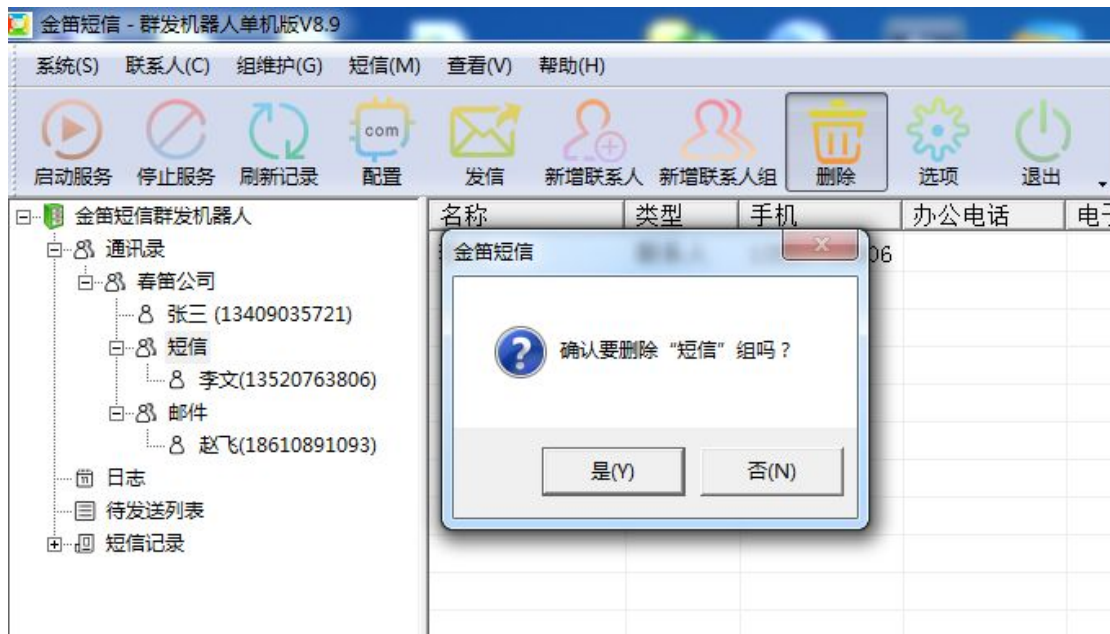

### 2: 删除联系人

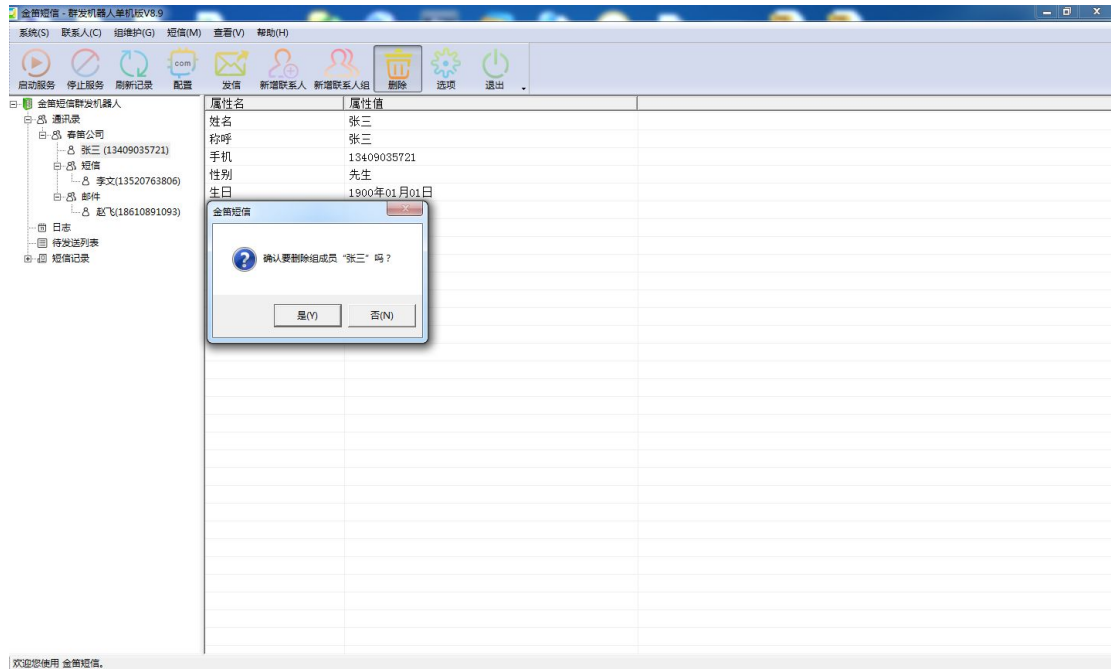

## 2.6 刷新记录

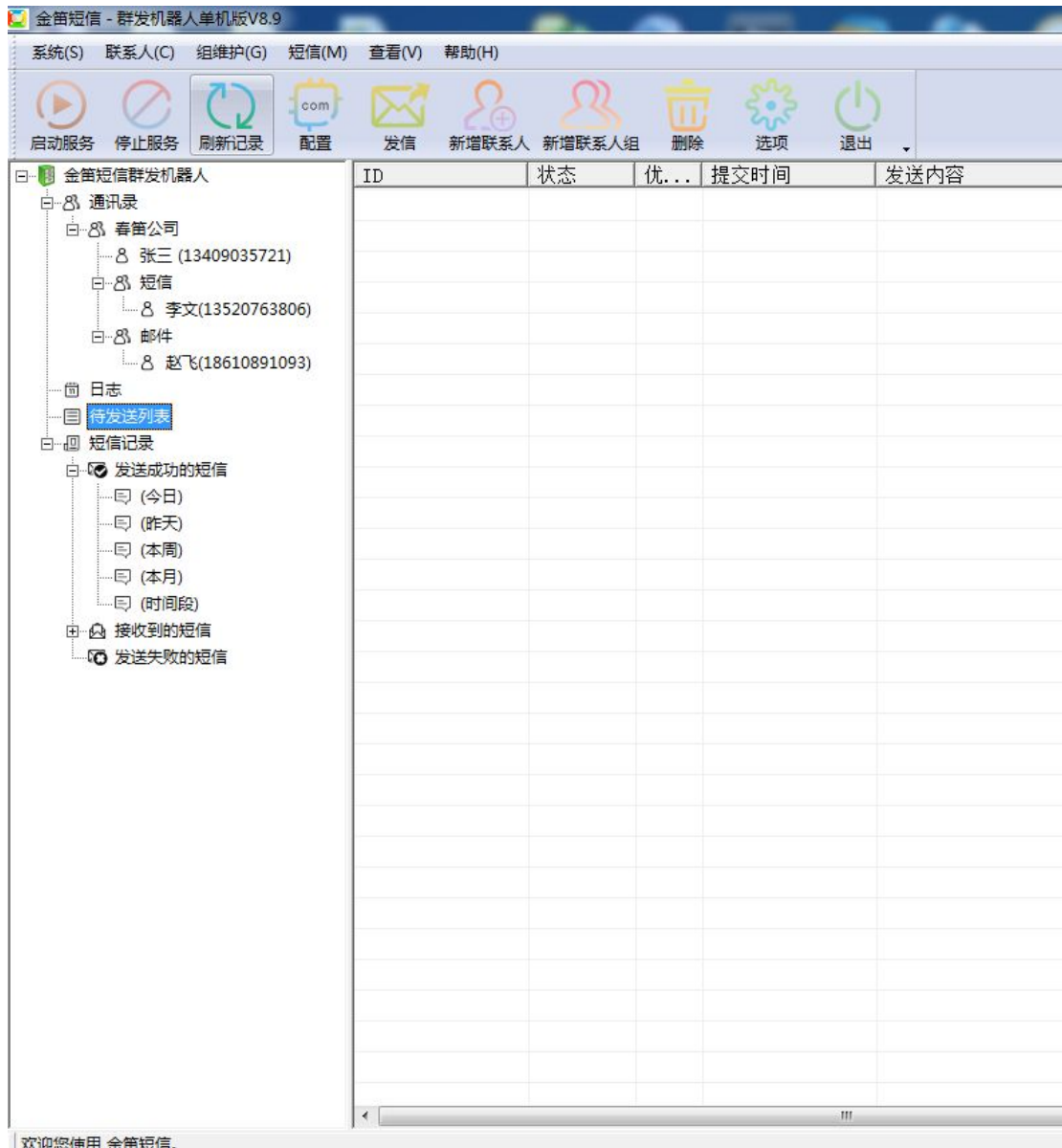

刷新待发表的短信发送状态

- 2.7: 查看已发送的短信, 和接收到的短信  
点击短信记录, 发送成功的短信



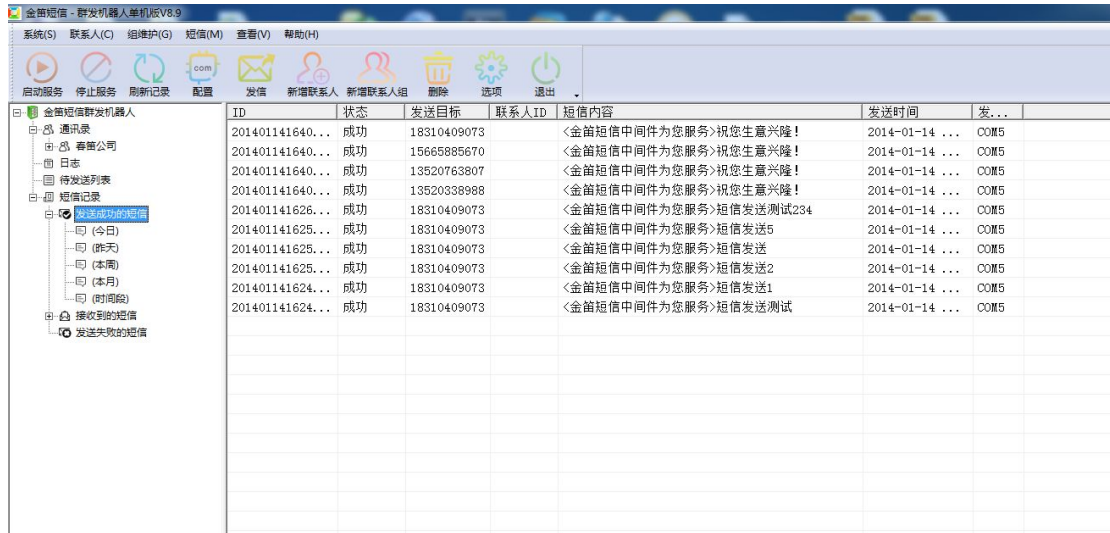

可以查看今天，昨天，本周，本月，和指定时间段的短信。

点击接收到的短信可以查看接收的短信，操作和查看发送短信操作相同

复制发送短信和接收到的短信记录的手机号和短信内容：

在右边的列表区域，右键点击复制，选择复制手机号或者短信内容即可，即可把手机号或者短信内容复制到剪贴板

在今天，昨天，本周，本月，和指定时间段节点上可以把短信记录导出到一个 txt 中

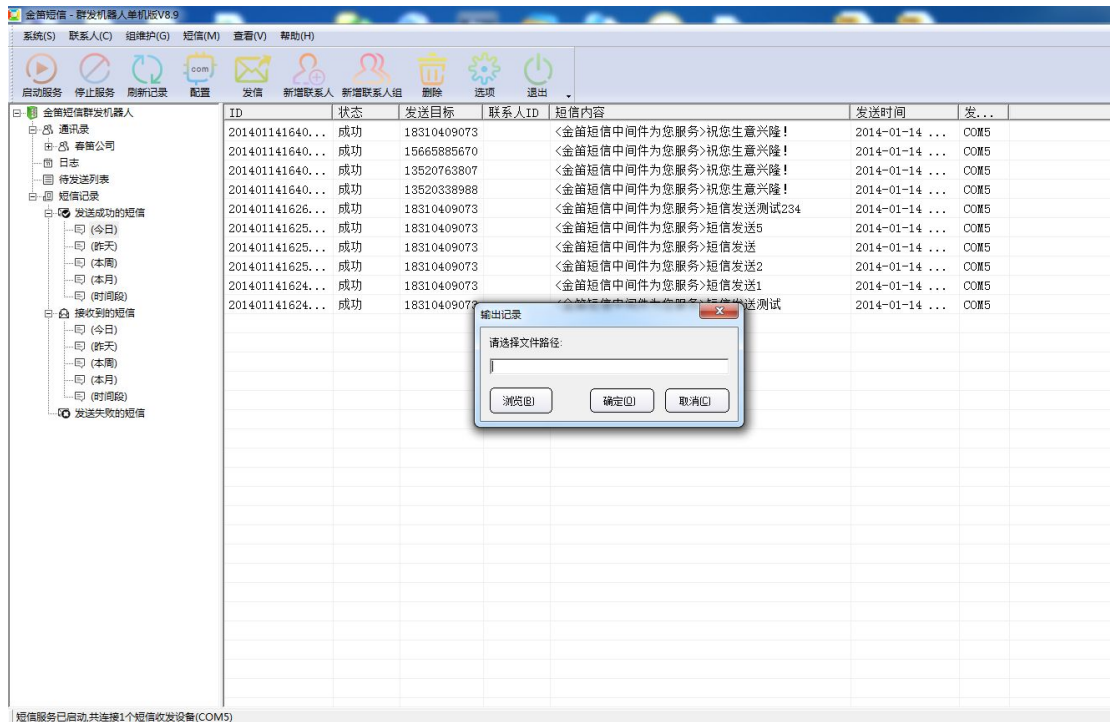

导出后的截图



output.txt - 记事本

文件(F) 编辑(E) 格式(O) 查看(V) 帮助(H)

第 1 条短信记录:  
ID:20140114164021\_1  
状态:成功  
发送目标:18310409073  
短信内容:<金笛短信中间件为您服务>祝您生意兴隆!  
发送时间:2014-01-14 16:41:11  
发送端口:COM5

第 2 条短信记录:  
ID:20140114164021\_1  
状态:成功  
发送目标:15665885670  
短信内容:<金笛短信中间件为您服务>祝您生意兴隆!  
发送时间:2014-01-14 16:41:02  
发送端口:COM5

第 3 条短信记录:  
ID:20140114164021\_1  
状态:成功  
发送目标:13520763807  
短信内容:<金笛短信中间件为您服务>祝您生意兴隆!  
发送时间:2014-01-14 16:40:53  
发送端口:COM5

第 4 条短信记录:  
ID:20140114164021\_1  
状态:成功  
发送目标:13520338988  
短信内容:<金笛短信中间件为您服务>祝您生意兴隆!  
发送时间:2014-01-14 16:40:44  
发送端口:COM5

第 5 条短信记录:  
ID:20140114162625\_1  
状态:成功  
发送目标:18310409073  
短信内容:<金笛短信中间件为您服务>短信发送测试234  
发送时间:2014-01-14 16:26:51  
发送端口:COM5

第 6 条短信记录:  
ID:20140114162547\_1  
状态:成功  
发送目标:18310409073  
短信内容:<金笛短信中间件为您服务>短信发送5  
发送时间:2014-01-14 16:26:42

第 1 行, 第 1 列

## 2.8: 选项

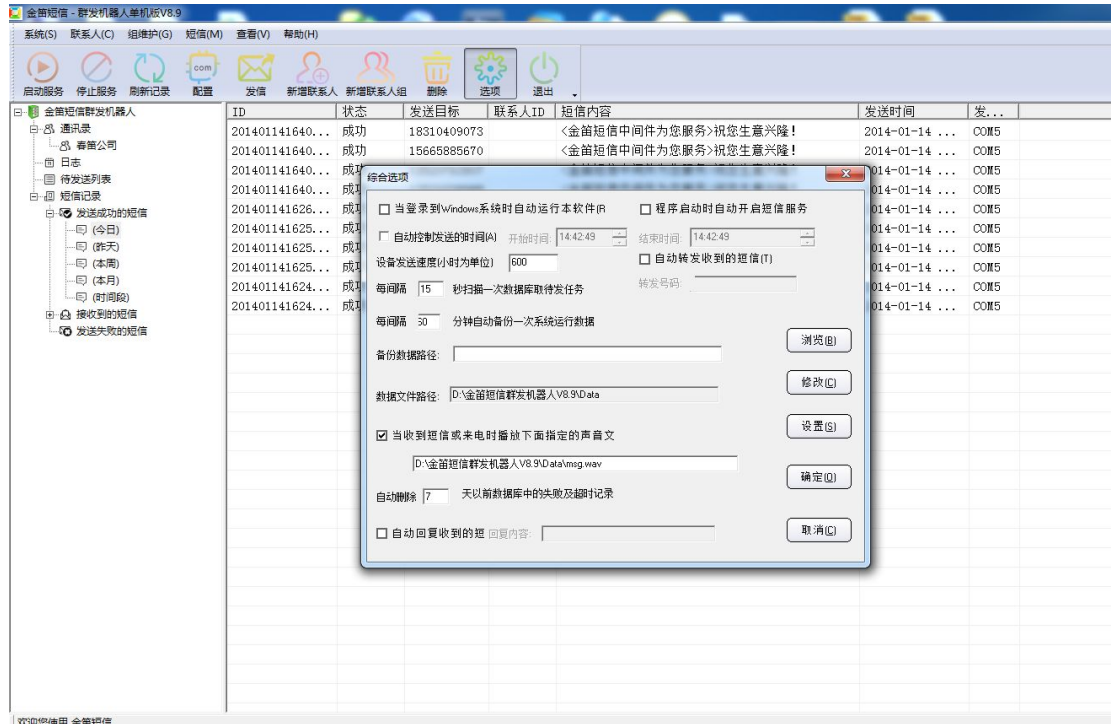

选项中各个参数的介绍

- 1: 开机自启动，需要勾选这个当登录 windows 系统时自动运行本软件
- 2: 自动启动短信服务，需要勾选程序启动时自动开启短信服务
- 3: 控制设备工作时间
- 4: 设备发送速度：默认是一小时 600(理想情况下的数值),可以根据当地运营商的发送速度设置

5: 自动转发收到的短信

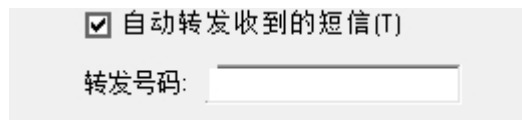

这个是设置当设备收到短信后，把收到的短信转发到指定的手机号码

6 下面这几个设置扫描间隔，系统运行数据，备份数据路径，数据文件路径的建议保持默认值



7: 短信提示音

当收到短信或来电时播放下面指定的声音文件 设置(S)

D:\金笛短信群发机器人V8.9\Data\msg.wav

这个是设置当接收到短信时播放指定的声音文件,默认提供了一个,可以自己设置一个,格式是 wav 格式的

8: 删除失败短信

自动删除  天以前数据库中的失败及超时记录

可以根据实际需要修改

9:自动回复

自动回复收到的短 回复内容:  取消(C)

这个是收到短信,自动回复短信

当都设置完之后,想保存修改,请点击确定按钮

### 3.1 系统日志

记录着所有运行信息的日志文件(路径在 C 盘根目录这个文件 SMSROOTSofLog.txt)

#### 支持超长短信收发

金笛短信群发机器人还支持多达 500 个汉字的长短信,支持自动负载均衡,支持闪信、等功能。总之,更多激动人心的功能还需您在使用过程中一一发掘。

#### 支持短信硬件设备

目前支持: Wavecom 全系列 GSM/GPRS/CDMA Modem、金笛工业手机、金笛短信猫池全系列硬件产品。

测试的硬件设备型号有:

Wavecom: M1206B, M1306B, WISMO

CDMA。Maestro: M100

金笛工业手机: Q24PL、Q2403A、Q2406A、Q2303a 系列。

金笛 8 口串口猫池(880066 型号)、金笛 8 口 USB 猫池 (MU-106 型号)、金笛 8 口网口猫池 (RJ45 880066 型号)。

#### 运行环境

WindowsXP、2000、2003、2008 操作系统。